

# Lägesrapport

Samhällesekonomi, näringsliv och  
arbetsmarknad  
kopplad till covid-19

v. 12



# Ett år med Coronapandemin



# Läget i näringslivet

## Konkurser i Stockholms län

- Efter nedstängningarna i mars 2020 sköt konkurserna i höjden, men den stora konkursvågen som väntades under resten av året uteblev.
- Färre konkurser registrerades mellan mars – dec 2020 jämfört med samma period 2019.
- Olika typer av krisstöd till företag kan vara en möjlig förklaring till den uteblivna konkursvågen, men den positiva trenden kan brytas när krisstöden fasas ut.
- Majoriteten av alla konkurser under 2020 registrerades bland företag med mellan 0-4 anställda.

Mellan **1-24 mars 2021** har **153** konkurser som berör **405** anställda personer bland aktiebolag registrerats i Stockholms län, främst inom:

- **Restaurangverksamhet** (13 konkurser)
- **Byggnade av bostadshus och andra byggnader** (12 konkurser)
- **Slutbehandling av byggnader** (8 konkurser).

Antal anställda och företag drabbade av konkurser mars 2020 - februari 2021

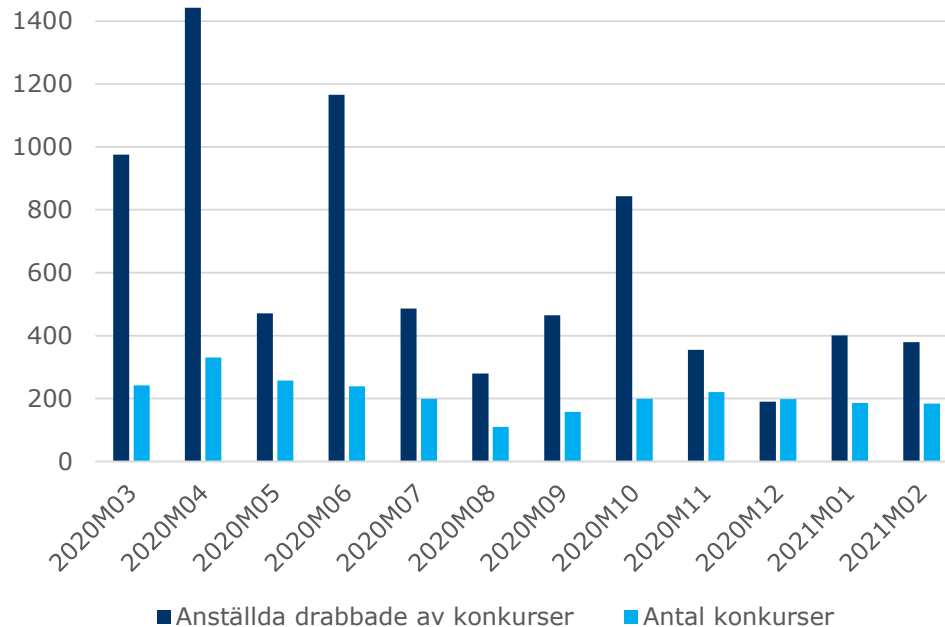

## Korttidspermitteringar i Stockholms län

187 270 personer i Stockholms län omfattas just nu av korttidspermitteringar. Totalt omfattas 595 517 personer av korttidspermitteringar i Sverige.

- Fler än 60% av alla som har beviljats korttidspermitteringar i Stockholms län finns inom:
  - **Handeln** (20%)
  - **Verksamhet inom juridik, ekonomi, vetenskap och teknik** (15%)
  - **Hotell- och restaurang** (14%)
  - **Tillverkning** (14%)
  
- Företag har kunnat korttidspermittera anställda från mitten av mars 2020. Systemet har både förstärkts och förlängts och gäller fram till och med 30 juni 2021.

Beviljade ansökningar om korttidsarbete per bransch i Stockholms län 2020 och 2021

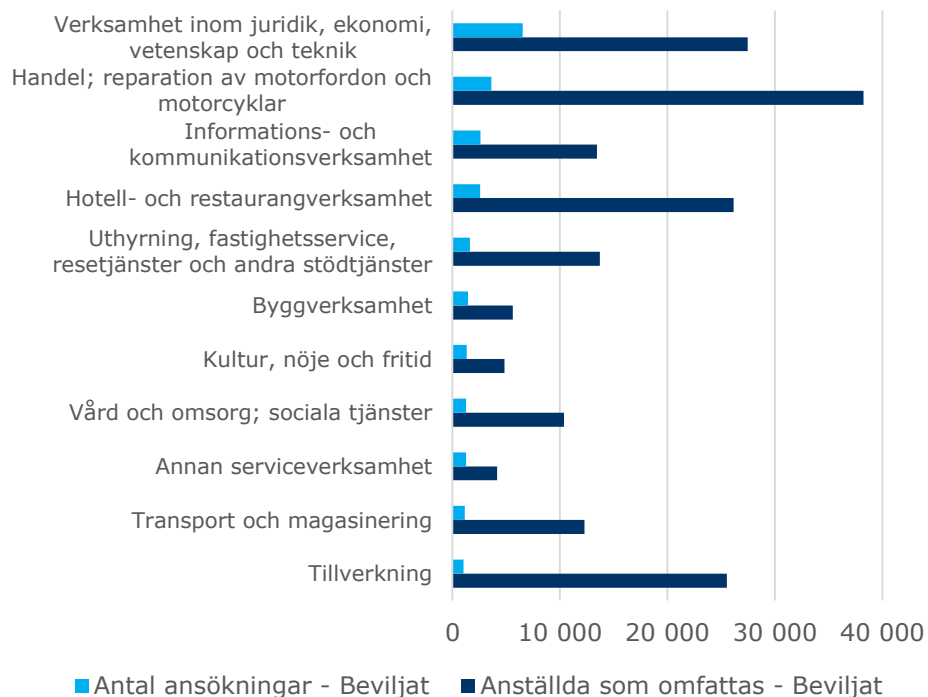



# Arbetsmarknad

## Varsel i Stockholms län under ett år med Coronapandemin

- Under vecka 11 har 434 personer varslats i Stockholms län och sammanlagt 1018 personer i hela riket.
- De branscher som totalt sett (mars 2020 till februari 2021) är hårdast drabbade av varsel under året som gått, räknat i antal personer är:
  - ❖ uthyrning, fastighetsservice, resetjänster och andra stödtjänster, hotell- och restaurangverksamhet, transport och magasinering samt handel.

**Varsel, antal personer  
v. 13 2020 till v.11 2021**

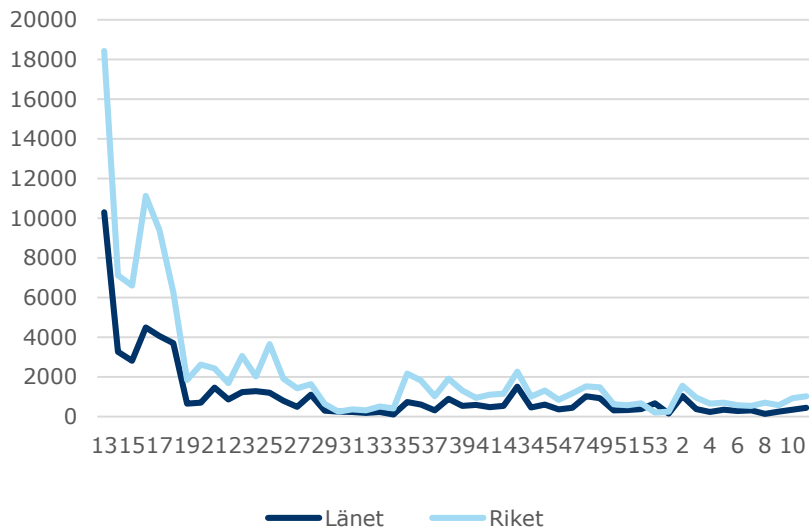

**Branscher i Stockholms län som har varslat flest personer totalt sett under perioden mars 2020 till februari 2021**

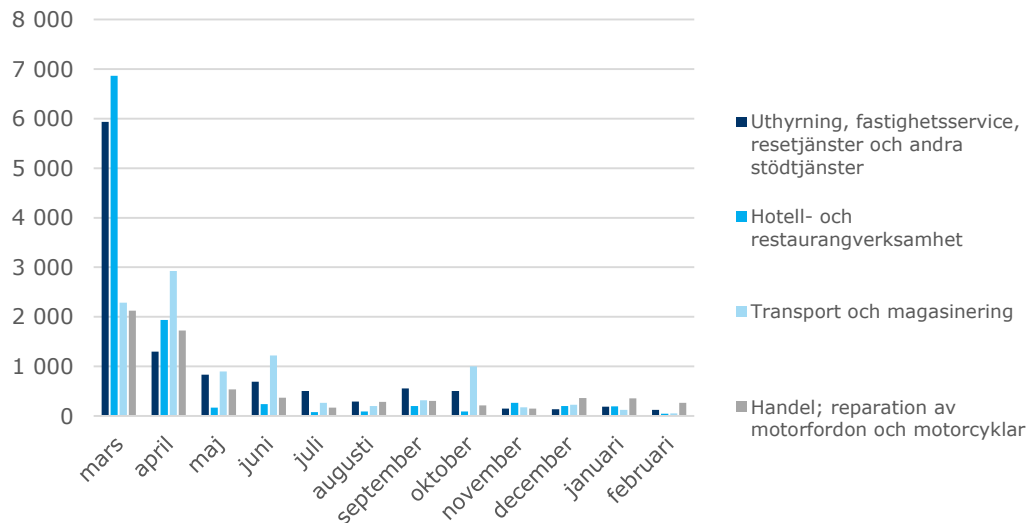

## Antal varsel i Stockholms län efter näringsgren, mars 2020 till februari 2021

	mars	april	maj	juni	juli	augusti	september	oktober	november	december	januari	februari	mars 2020- feb 2021	Andel av varsel
Uthyrning, fastighetservice, resetjänster och andra stödjänster	5 935	1 298	832	689	503	290	555	503	150	133	186	124	11 198	18%
Hotell- och restaurangverksamhet	6 867	1 937	164	241	78	89	197	89	266	202	192	46	10 368	17%
Transport och magasinering	2 284	2 926	898	1 219	262	199	319	1 003	173	224	125	51	9 683	16%
Handel; reparation av motorfordon och motorcyklar	2 123	1 726	538	365	167	283	304	210	148	364	356	265	6 849	11%
Informations- och kommunikationsverksamhet	1 585	586	190	1 129	124	15	135	326	573	154	10	80	4 907	8%
Byggverksamhet	574	330	322	343	528	116	577	323	375	273	118	20	3 899	6%
Verksamhet inom juridik, ekonomi, vetenskap och teknik	1 849	548	333	351	67	119	175	102	197	26	63	30	3 860	6%
Kultur, nöje och fritid	951	1 731	114	55	0	8	18	29	5	7	500	5	3 423	6%
Tillverkning	215	137	81	85	76	202	116	147	796	50	37	6	1 948	3%
Vård och omsorg; sociala tjänster	444	147	80	45	297	20	57	239	86	0	163	91	1 669	3%
Annan serviceverksamhet	604	117	42	16	10	0	22	17	22	90	7	260	1 207	2%
Utbildning	101	255	46	93	19	15	45	40	43	19	0	77	753	1%
Finans- och försäkringsverksamhet	15	436	6	26	0	23	0	127	9	10	36	0	688	1%
Fastighetsverksamhet	28	15	26	26	0	0	0	18	25	0	6	0	144	0%
Vattenförsörjning; avloppsrening, avfallshantering och sanering	20	21	0	35	0	0	0	25	6	10	0	25	142	0%
Offentlig förvaltning och försvar; obligatorisk socialförsäkring	0	0	5	0	0	0	25	0	0	0	0	0	30	0%
Jordbruk, skogsbruk och fiske	0	22	0	0	0	0	0	0	0	0	0	0	22	0%
Försörjning av el, gas, värme och kyla	0	0	0	0	13	0	0	6	0	0	0	0	19	0%
<b>Summa</b>	<b>23595</b>	<b>12232</b>	<b>3677</b>	<b>4718</b>	<b>2144</b>	<b>1379</b>	<b>2545</b>	<b>3204</b>	<b>2874</b>	<b>1562</b>	<b>1799</b>	<b>1080</b>	<b>60809</b>	<b>100%</b>



# Antalet öppet arbetslösa och sökande i program i Stockholms län under ett år med Coronapandemin

- Under vecka 23 översteg för första gången antalet arbetssökande 100 000 personer och har sedan dess legat på en relativt hög nivå
- Under vecka 30-35 steg arbetslösheten med över 90% för unga under 24 år i jämförelse med vecka 11 2020. Arbetslösheten steg även för övriga grupper men inte lika drastiskt.

Öppet arbetslösa och sökande i program i Stockholms län från vecka 11 2020 till vecka 11 2021

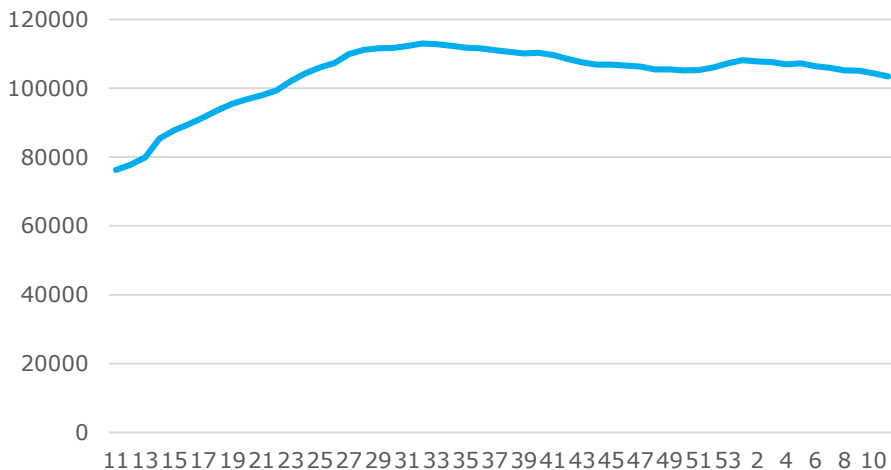

Utveckling av öppet arbetslösa och sökande i Stockholms län mellan v. 11 2020 till v. 11 2021. Index= v. 11 2020

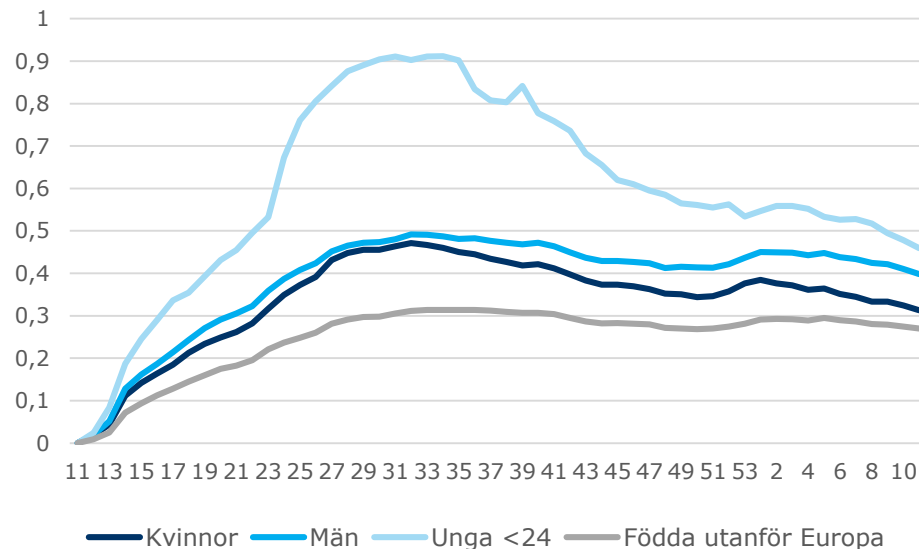

## Antalet nyinskrivna och nyanmälda platser på Arbetsförmedlingen under ett år med Coronapandemin

Efter en topp av nyinskrivna arbetssökande under vecka 13-14 2020 har det under resten av året endast varit mindre variationer av arbetssökande i Stockholms län.

Nyinskrivna arbetssökande v. 11 2020 till v. 11 2021

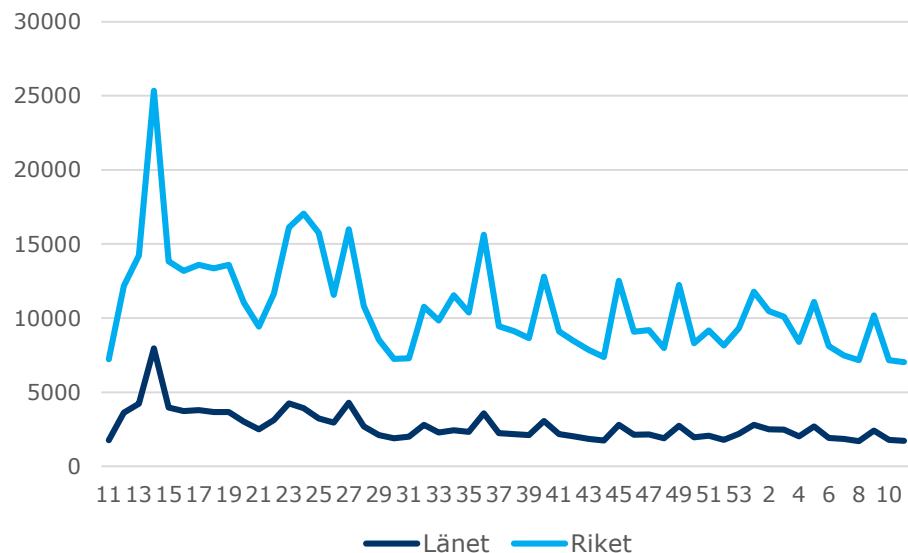

Nyanmälda platser på Arbetsförmedlingen v. 11 2020 till v. 11 2021

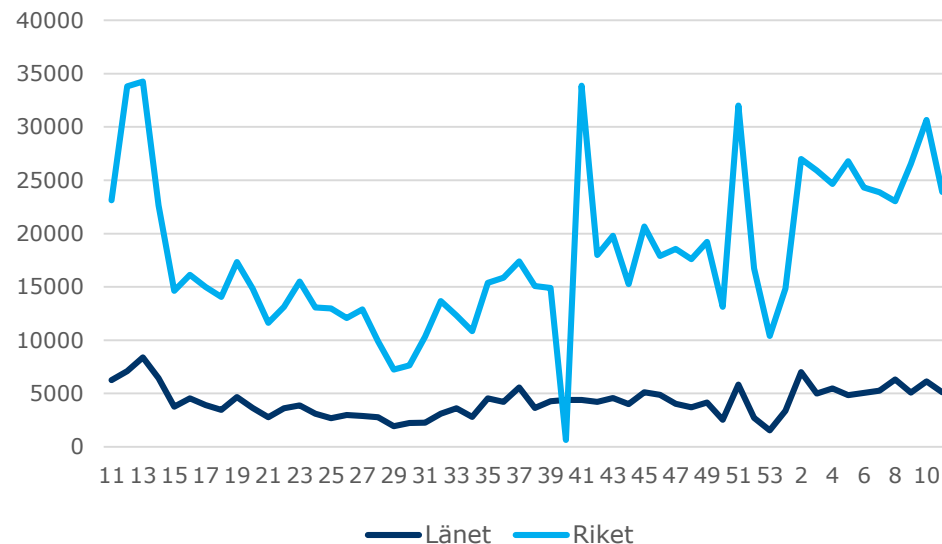

# Invånarnas rörelsetrender och trafikförändringar

## Rörelsetrend för arbetsplats och bostad i Stockholms län

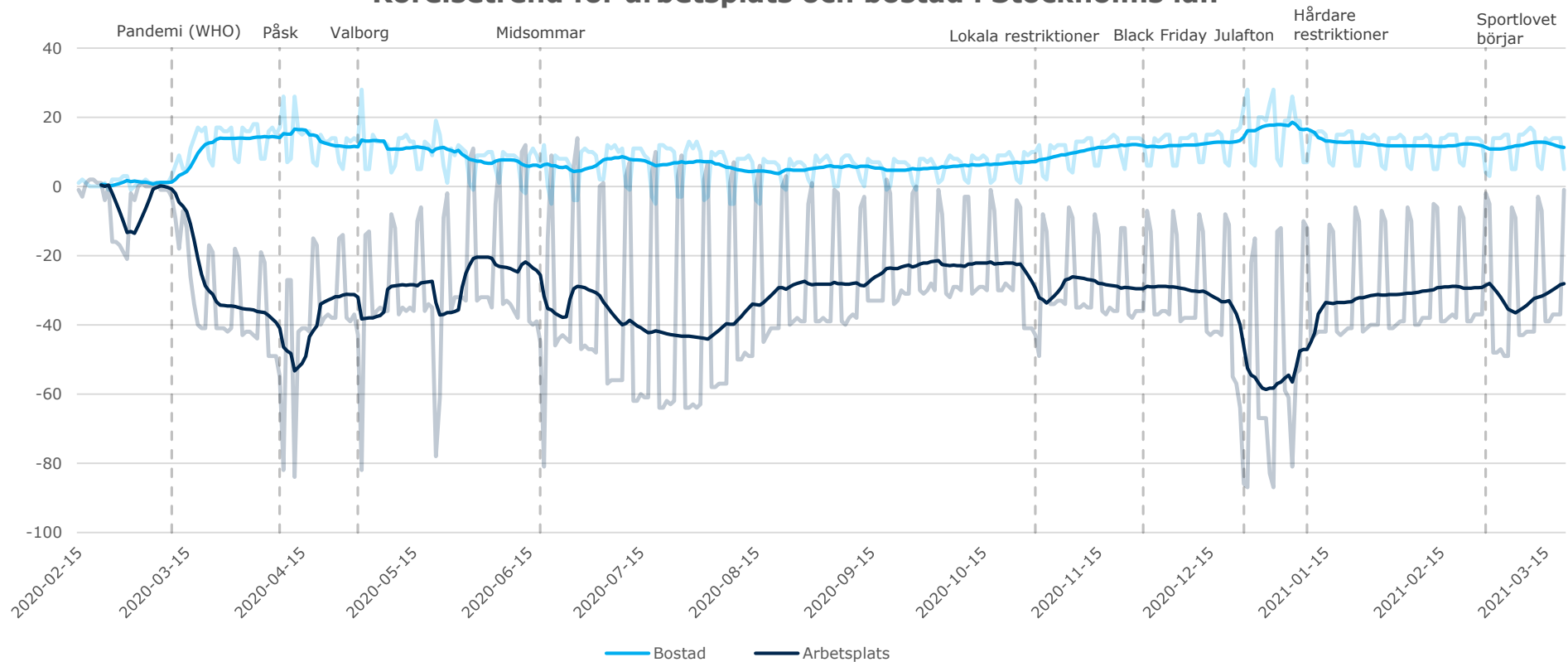

## Rörelsetrend för nöje/affärer och mataffärer/apotek i Stockholms län

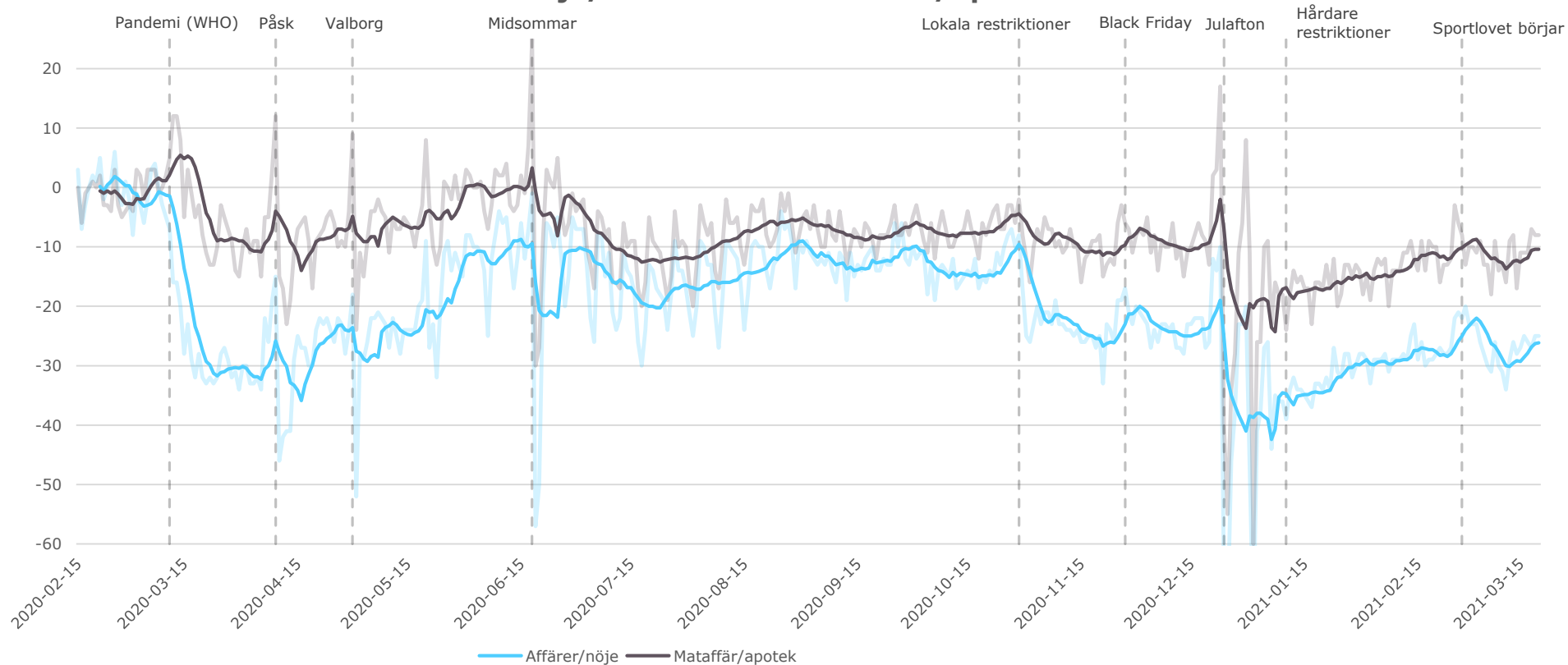

## Rörelsetrend för biltrafik, gående och kollektivtrafik, Stockholms län

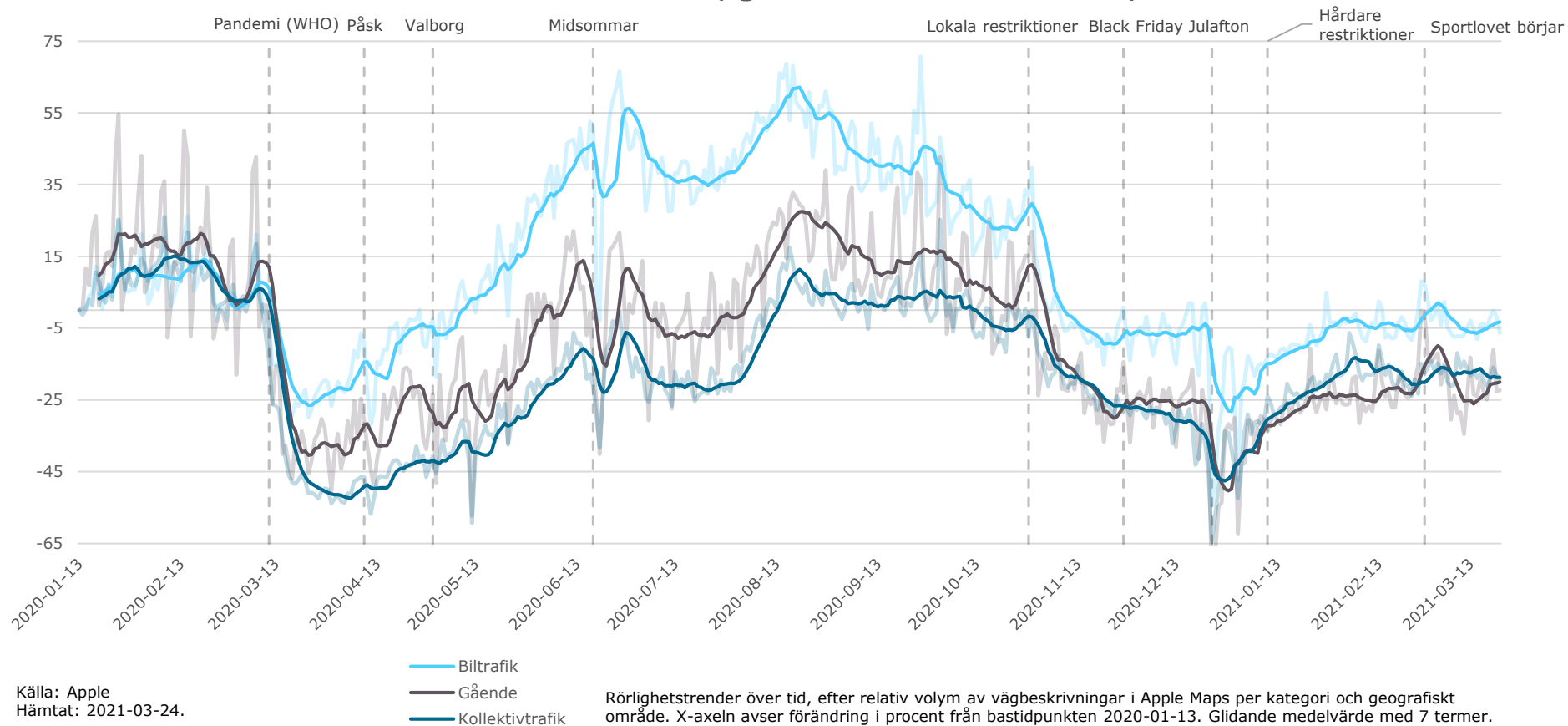

Källa: Apple  
 Hämtat: 2021-03-24.

Rörlighetstrender över tid, efter relativ volym av vägbeskrivningar i Apple Maps per kategori och geografiskt område. X-axeln avser förändring i procent från bas tidpunkten 2020-01-13. Glidande medelvärde med 7 termer.

## Trafikförändringar per vecka på det statliga vägnätet

Förändring i tung trafik vid mätpunkter i norra respektive södra länsdelarna. Redovisat för vecka 11 2020 till vecka 10 2021, jämförelse med samma period föregående år.

- Den tunga trafiken ligger på en relativt normal nivå jämfört med samma period förra året. Största differenserna uppvisades under vår/sommar i norra Stockholms län och under julveckorna i hela länet.

**Mätpunkter i norra Stockholms län samt Uppsala**

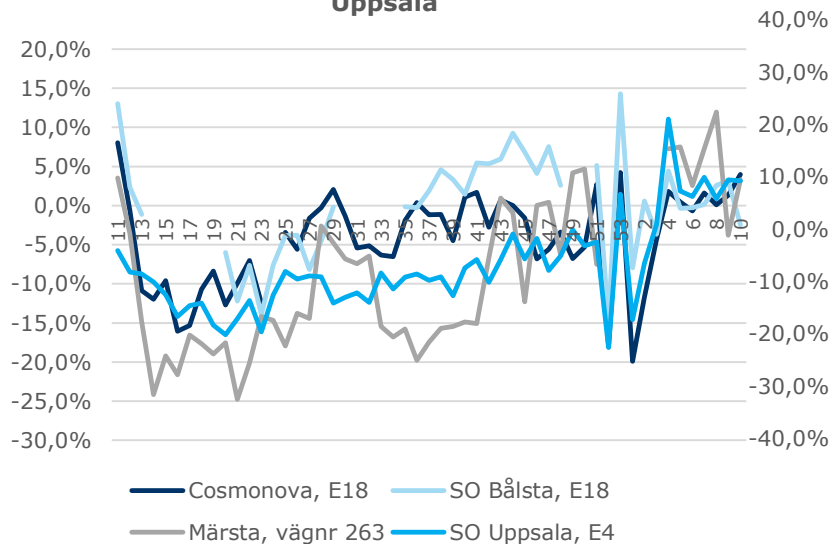

**Mätpunkter i södra Stockholms län**

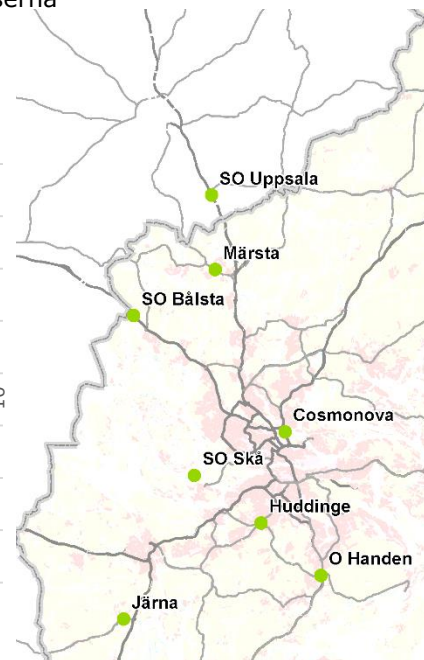
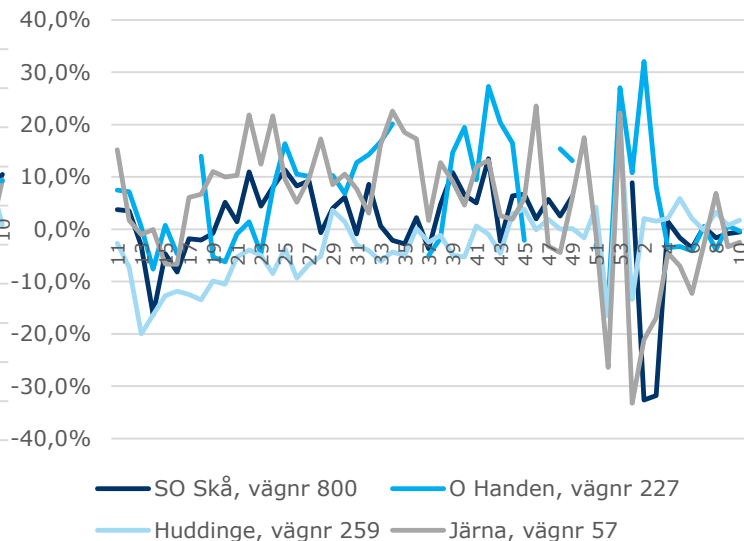

Källa: Trafikverket

## Trafikförändringar per vecka på det statliga vägnätet

Förändring av all trafik vid mätpunkter i norra respektive södra länsdelarna. Redovisat för vecka 11 2020 till vecka 10 2021, jämförelse med samma period föregående år.

- Trafiken fortsätter att ligga på en lägre nivå än förra året i hela länet. En ökning av trafikflödet märktes främst under sommarveckorna.

Mätpunkter i norra Stockholms län samt Uppsala

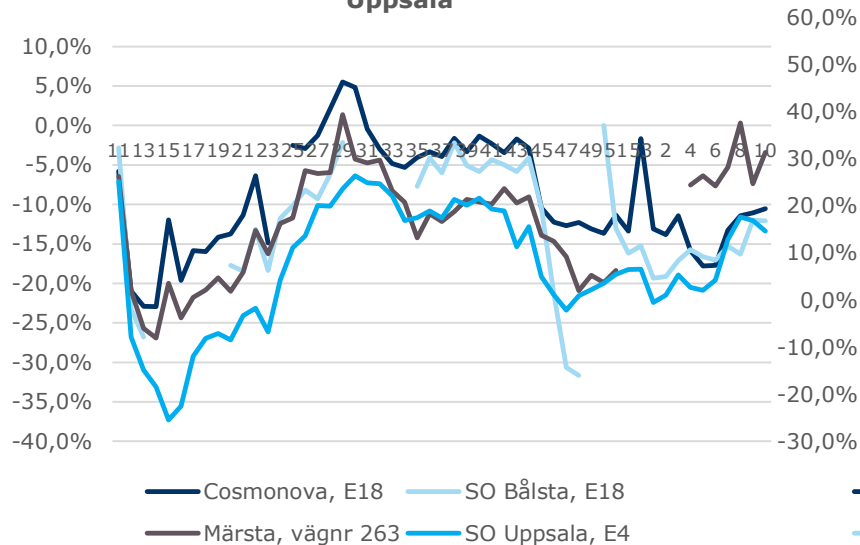

Mätpunkter i södra Stockholms län

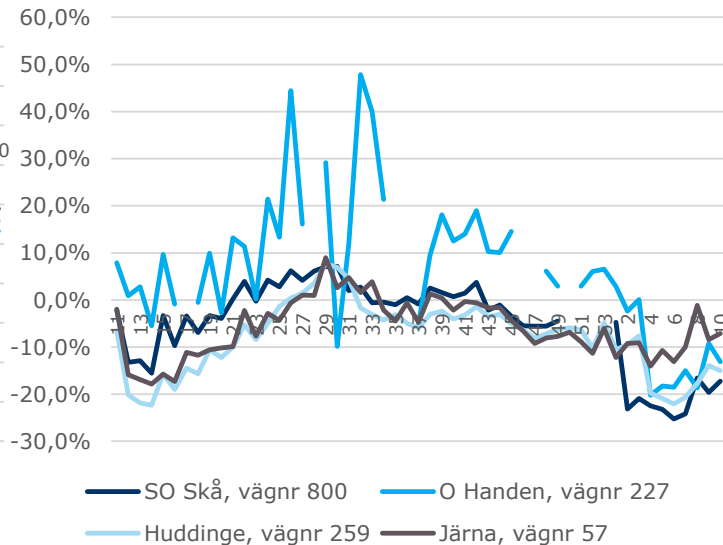

Källa: Trafikverket



# Lägesrapport

## Samhällsekonomi, näringsliv och arbetsmarknad kopplad till Covid-19

Tas fram av Tillväxt- och regionplaneförvaltningen på Region Stockholm

**Stöd till företagare:** [www.sll.se/stodforetagcorona](http://www.sll.se/stodforetagcorona)

**Läget i länet och dialogsamtal med branscherna** [www.sll.se/naringslivcorona](http://www.sll.se/naringslivcorona)

**Funktionsbrevlåda Tillväxt- och regionplaneförvaltningen**  
där företag och aktörer kan ställa frågor och komma med inspel: [corona.trf@sll.se](mailto:corona.trf@sll.se)